

«η αετομπίλιτσα» (ΤΟ ΝΤΕΝΙΣΚΟ)

ΤΡΙΜΗΝΙΑΙΑ ΕΦΗΜΕΡΙΔΑ ΤΟΥ ΣΥΛΛΟΓΟΥ ΑΕΤΟΜΗΛΙΤΣΙΩΤΩΝ «ΤΟ ΝΤΕΝΙΣΚΟ»

Μαΐος —
Ιούνιος —
Ιούλιος
1990

ΕΤΟΣ 4ο
ΑΡΙΘΜΟΣ ΦΥΛΛΟΥ 14

ΜΕΓΑΛΗ ΕΠΙΤΥΧΙΑ

Απαραίτητη η αερολίπανση

ΕΜΕΙΣ ΚΑΙ ΟΙ ΑΝΑΓΝΩΣΤΕΣ ΜΑΣ

Πολλοί αναγνώστες μας δεν παίρνουν έγκαιρα ή και πολλές φορές καθόλου την εφημερίδα και δικαιολογημένα αγανακτούν, αφού είναι σε όλα τακτοποιημένοι.

Δυστυχώς είναι ένα πρόβλημα που μας έχει απασχολήσει απ' την αρχή της έκδοσης και παρόλες τις προσπάθειες που καταβάλαμε μέχρι τώρα, το περιορίσαμε μιν, αλλά δεν αντιμετωπίστηκε οριστικά.

Εμείς καταλήξαμε στα παρακάτω συμπεράσματα:
ΠΡΩΤΟ: Όταν ένα φύλλο απ' όλα δεν φτάνει σε κάποιον αναγνώστη σημαίνει ότι είναι παράλειψη του αχυδρομείου ή δική μας (σπάνια όμως).

ΔΕΥΤΕΡΟ: Όταν ένας αναγνώστης δεν παίρνει τακτικά τα φύλλα, μπορεί να συμβαίνει και το παραπάνω, αλλά το πιο πιθανό είναι κάποιος λαθραναγνώστης «φίλος μας» να παίρνει την εφημερίδα απ' τη θυρίδα της πολυκατοικίας και να τη διαβάζει χωρίς να την επιστρέφει.

ΠΑΝΤΩΣ, ΣΕ ΟΛΟΥΣ ΤΟΥΣ ΑΝΑΓΝΩΣΤΕΣ ΑΝΕΞΑΡΤΗΤΑ ΑΝ ΕΙΝΑΙ ΟΙΚΟΝΟΜΙΚΑ ΤΑΚΤΟΠΟΙΗΜΕΝΟΙ Ή ΟΧΙ, ΕΜΕΙΣ ΣΤΕΛΝΟΥΜΕ ΤΗΝ ΕΦΗΜΕΡΙΔΑ.

Από τότε που άρχισε να εκδίδεται μέχρι σήμερα εν παραλείφτηκε κανείς αναγνώστης λόγω οικονομικών υποχρεώσεων, γιατί σχεδόν όλοι ανταποκρίνονται πλήρως σ' αυτές.

Αφού λοιπόν, εντοπίσαμε τις αιτίες για τις οποίες, άνω και σε ελάχιστες περιπτώσεις δεν φτάνει η εφημερίδα στον αναγνώστη προσπαθήσαμε να περιορίσουμε το πρόβλημα κάνοντας τις παρακάτω ενέργειες:

α) Στέλνουμε στους κατά τόπους αντιπροσώπους μας μερικά φύλλα παραπάνω. Έτσι, αν κάποιος δεν παίρνει την εφημερίδα, μπορεί να τη ζητά απ' τον αντιπρόσωπο της περιοχής. (Αυτό όμως είναι δύσκολο για τις μεγάλες πόλεις, γιατί δεν είναι εύκολη η επικοινωνία μεταξύ των συμπατριωτών).

β) Όταν κάποιος δεν παίρνει την εφημερίδα να τηλεφωνήσει σ' ένα απ' τους υπεύθυνους που θα τους βρείτε σε κάθε φύλλο με τα τηλέφωνα.

= Συνέχεια στη 2η σελίδα =

Στο προηγούμενο φύλλο (αρ. 13), αναφέραμε ότι για πρώτη φορά φέτος έγινε αερολίπανση για βελτίωση των βοσκοτόπων του χωριού μας και είχαμε γράψει ότι τα αποτελέσματα αναμένονται να είναι ευνοϊκά.

Τώρα μπορούμε να πούμε ότι η όλη προσπάθεια πέτυχε πλήρως και με το



ΠΡΟΣΦΟΡΕΣ

● Ο Ιωάννης και η Αρετή (Φερφέλη) Γκάνα που μένουν στον Τύρναβο, προσέφεραν στην Κοινότητα το ποσό των 500.000 δραχ. με σκοπό να διατεθεί για την ανέγερση του νέου κοινοτικού καταστήματος.

● Επίσης υπενθυμίζουμε ότι και η Εκκλησιαστική Επιτροπή έχει προσφέρει για τον ίδιο σκοπό 400.000 δραχ.

Η εφημερίδα μας με τη σειρά της τους συχαίρει και τους ευχαριστεί για τις σημαντικές προσφορές τους προς το χωριό.

παραπάνω.

Κατά γενική ομολογία των κτηνοτρόφων φέτος έχουμε πάρα πολλά χόρτα και σε περιοχές που άλλες χρονιές δεν υπήρχαν (Σίτα κλπ.) τόσο νωρίς.

Αυτό το γεγονός ενισχύει την πεποίθηση ότι η επιτυ-

αερολίπανση

χία της αερολίπανσης είναι μεγάλη.

Ο Πρόεδρος και το Κοινοτικό Συμβούλιο, αφού πάρει και τη γνώμη των κτηνοτρόφων, που σίγουρα θα είναι θετική, πρέπει να προχωρήσει του χρόνου σε



Αερολίπανση

επέκταση της αερολίπανσης και σε άλλες περιοχές, αν τούτο προβλέπεται στο πρόγραμμα βελτίωσης των βοσκοτόπων.

Είναι μια ενέργεια που εμείς θεωρούμε ότι είναι απαραίτητη για την κτηνοτροφία του χωριού μας, και για την οποία μόνο εμείς αξίζει να δώσουμε στους αρμόδιους.

Και ελπίζουμε ότι θα συνεχιστεί και θα επεκταθεί.



Με το διηγέθησαν πρόσφατα σε παρέα στο χωριό και έτσι πρέπει να είναι.

Και για να μη σας κρατάμε σε αγωνία εξηγούμε:

Όπως αναφέρουμε σε άλλη στήλη, οι κτηνοτρόφοι του χωριού δεν τα βρήκαν φέτος και έτσι τα θουνά δεν μοιράστηκαν (αν και σιωπηρά κρατήθηκαν λίγο τα προσχήματα και δεν έχουμε συνωστισμό στις στρουθικές).

Εκείνο όμως που έχει σημασία είναι ότι πολλοί έχασαν τον ύπνο τους και δεν προλαβαίνουν ούτε το γάλα να θράσουν τα πρωινά μετά το άρμεγμα. Ο λόγος; Μα φυσικά ποιος άλλος εκτός απ' το κυνήγι των χόρτων!

Ο καθένας τρέχει να προλάβει ώστε το δικό του κοπάδι να βρεθεί πρώτο στο καλύτερο μέρος και έτσι ένας αθέμιτος ανταγωνισμός έχει ξεσπάσει μεταξύ των κτηνοτρόφων μας, που όπως καταλαβαίνετε έχουν χάσει και τον ύπνο τους. Πάντως, πρέπει να τονίσουμε, ότι η ημερομηνία εισόδου στη δεύτερη ζώνη βοσκής δεν παραβιάστηκε από κανένα φέτος, παρόλο που τα θουνά δεν μοιράστηκαν. Και αυτό είναι πολύ σημαντικό.

7ο ΑΝΤΑΜΩΜΑ ΒΛΑΧΩΝ

Με απουσία των Συλλόγων μας

Μέσα σε πανηγυρική ατμόσφαιρα, με χορούς, τραγούδια και κλαρίνα, οι βλάχοι γιόρτασαν στην Ιεροπηγή Καστοριάς το 7ο Αντάμωμα.

Απ' την Παρασκευή το πρωί στήθηκαν οι σούβλες και άρχισε το μοίρασμα του κρασιού σε φίλους και περαστικούς, που έφτασαν τα 20.000 άτομα και συγκεντρώθηκαν στο χωριό να γιορτάσουν.

Η εκδήλωση, που ως γνωστόν διοργανώθηκε απ' την Π.Ε.Π.Σ. Βλάχων Ελλάδας, κράτησε τρεις μέρες με αποκορύφωμα την εμφάνιση 19 χορευτικών συγκροτημάτων, την Κυριακή.

Η οργάνωση ήταν άρτια και ίσως η καλύτερη των τελευταίων χρόνων.

Η εκδήλωση άρχισε με ομιλία του καθηγητή Πανεπιστημίου κ. Αντώνη Μπουσμπούκη, που μίλησε με θέμα το πολιτιστικό και ιστορικό παρόν των Βλάχων. Στη συνέχεια τελέστηκε θεία λειτουργία στην οποία χοροστάτησε ο Μητροπολίτης Καστοριάς Γρηγόριος.

Πολλοί συγχωριανοί μας παραβρέθηκαν στις όμορφες αυτές εκδηλώσεις αλλά αισθητή ήταν και φέτος, για δεύτερη



συνεχή χρονιά η απουσία των συλλόγων μας απ' όλες τις εκδηλώσεις του τριμήνου. Πράγμα που πιστεύουμε ότι πρέπει να αρχίζει να μας προβληματίζει.

Ευχαριστήριο

Ο Πρόεδρος και το Κοινοτικό Συμβούλιο της Αετομπίλιτσας, ευχαριστούν τους Ιωάννη και Αρετή Γκάνα από τον Τύρναβο, για τη σημαντική χρηματική προσφορά τους προς το χωριό με σκοπό την ανέγερση του νέου κοινοτικού καταστήματος.

Για το Κ.Σ.

Ο Πρόεδρος της Κοινότητας
ΜΑΚΗΣ ΜΟΥΡΤΟΣ

Ευχαριστήριο

Ο Πρόεδρος και το Κοινοτικό Συμβούλιο ευχαριστούν την Εκκλησιαστική Επιτροπή του χωριού, για τη χρηματική προσφορά με σκοπό την ανέγερση του νέου κοινοτικού καταστήματος.

Για το Κ.Σ.

Ο Πρόεδρος της Κοινότητας
ΜΑΚΗΣ ΜΟΥΡΤΟΣ

Κιάτρα ντισικάτα
(Πέτρα σχισμένη)



Η ΑΓΚΛΙΤΣΑ

Η ποιμενική ξυλογλυπτική σαν λαϊκή τεχνική επίδοση ανήκει στο παρελθόν. Εκλείψανε οι παλιοί τσοπάνηδες που καθόταν με τις ώρες και σκάλιζαν αγκλίτσες, κονταροπήρουνα, ρόκες και αδράχτια.

Και έγινε αυτή η λαϊκή τέχνη αντικείμενο έρευνας και μελέτης για να γνωρίζουν οι νεότεροι την παλιά αγροτοποιμενική ζωή του τόπου μας.



ΓΕΝΝΗΣΕΙΣ

- Βαγγέλης - Σούλα Πασχώνη απ' το Λιπαρό, έχουν αγοράκι.

- Χρήστος - Λίτσα Καποδίστρια απ' τη Θεσσαλονίκη έχουν αγοράκι.

ΒΑΦΤΙΣΕΙΣ

- Οι Διονύσης και Λένα Καράτζιου βάφτισαν το κοριτσάκι τους στη Ροδιά και πήρε το όνομα Αλεξάνδρα.

- Οι Σπύρος και Άγνα Προβατίνα επίσης βάφτισαν στην Κρύα Βρύση το αγοράκι τους και του έδωσαν το όνομα Απόστολος.

- Οι Μάκης και Βασιλική (Φερφέλη) Κιοπισίδη απ' την Κρύα Βρύση βάφτισαν το αγοράκι τους και πήρε το όνομα Θεόφιλος.

ΑΡΡΑΒΩΝΕΣ

Η Θάλεια Σκαπέρδα απ' την Κρύα Βρύση αρραβωνιάστηκε με τον Τζιουβάρα Νικόλαο απ' τη Θεσσαλονίκη.

ΓΑΜΟΙ

Ο Βασίλης Νιτσιάκος και η Βούλα Παπαέτρου παντρεύτηκαν στα Γιάννενα στις 24 Ιουνίου.

ΘΑΝΑΤΟΙ

- Πριν λίγο καιρό έφυγε από κοντά μας ένας ακόμη νέος άνθρωπος σε ηλικία μόλις 20 χρόνων.

Πρόκειται για τον Διονύση Γαργάλα του Γρηγορίου που έμενε με τους γονείς του στο Καλαμάκι Λάρισας.

- Στο Καλαμάκι επίσης και σε ηλικία 95 χρόνων πέθανε η Ζάχω Παππά.

- Έφυγε από κοντά μας σε νεαρή ηλικία η Καίτη (κόρη της Θέκλας Γ. Φερφέλη), που έμενε στη Θεσσαλονίκη. Πέθανε σε ηλικία 27 χρόνων ύστερα από μακροχρόνια πάλη με την ανίατη ασθένεια.

- Πέθανε στην Κρύα Βρύση σε ηλικία 76 ετών ο Βασίλειος Φερφέλης.

Γράφει ο: ΒΑΓΓΟΣ ΚΑΡΑΝΙΚΑΣ

Ένας από αυτούς τους μελετητές είναι και ο Γεράσιμος Παπατρέχας, συνταξιούχος δάσκαλος και λαογράφος από το χωριό Μαχαιρά Αιτωλοακαρνανίας.

Πριν λίγα χρόνια ο ΕΟΜΜΕΧ εξέδωσε την εργασία του «Ποιμενικά ξυλογλυπτικά Ξηρομέρου» είναι ένα έργο αναπόλησης και αυτογνωσίας που είναι καρπός μακρόχρονης εργασίας, μάλιστα σε ένα τομέα, που η βιβλιογραφία είναι σχεδόν ανύπαρκτη.



Απ' αυτό το έργο μεταφέρουμε το κεφάλαιο που αναφέρεται στην τσοπάνικη αγκλίτσα.

Η αγκλίτσα (και όχι κλίτσα, που τη λένε σε μερικά μέρη) είναι ο αχώριστος σύντροφος, το σκήπτρο του τσοπάνη.

Είναι όμως και η βακτηρία του μεσήλικα και του γέροντα ή και το συμπλήρωμα της παρουσίας των λεβέντηδων.

Γιαυτό και ξεχωρίζουμε τις πιστιάρικες αγκλίτσες δηλ. των πιστικών από κείνες της αγοράς τις παζαρίσιες.

Τα καλύτερα ξύλα για να φτιάξουμε μια γερή αλλά και όμορφη αγκλίτσα είναι της αγριλιάς, της μαυραγκαθιάς, του πικροφελικού, ενώ από τα ήμερα πολύ καλό της μεσοπουλιάς σκληρό και με ωραίο χρώμα.

Η τσοπάνικη αγκλίτσα είναι συνήθως χοντρο-αγιασμένη και χωρίς πλουμιδιά αλλά πολύ γερή.

Γιατί δεν βοηθάει μόνον τον τσοπάνο να ακουμπάει και να πατά με σιγουριά σε κακοτράχαλα, μονοπάτια, αλλά και να πιάνει από το πσιινό πόδι το πρόβατο γιαυτό και λέγεται αγκλίτσα-αγκύλι-αγκυλίτσα.

Το ξύλο πρέπει να είναι καμπύλο από τη μάνα του, να έχει γόνα και αν είναι χλωρό θα το παραχώσουμε ώσπου να ξεραθεί.

Άμα χοντροπελεκηθεί και πάρει το χοντρικό σχήμα της θα την τρυπήσουμε με το τρυπητήρι και θα της περάσουμε ένα κοντό ξυλάκι. Αυτό το ξυλάκι είναι ο οδηγός του πελεκητή βοθάει να βλέπουμε τα σωστά ζύγια, της αγκλίτσας και το φιλό πελέκημα, ώσπου να γίνει χυτή και ακόμη το σπουδαιότερο αυτό θα κανονίσει τη σωστή απόσταση της ουράς από το αγκλιτόξυλο.

Και η απόσταση αυτή είναι όσο να περνά ο αντίχειρας τόσο περίπου είναι το πάχος της κνήμης του προβάτου ή του γιδιού.

Η αγκλίτσα ανάλογα με το σχήμα του πίσω μέρους είναι σερνικιά ή θηλυκιά.

Οι παζαρίσιες είναι λεπτοδουλεμένες και κατά κανόνα κεντημένες.

Αγκλίτσες μπορούμε να φτιάξουμε και από κέρατο κριαριού ή τράγου αλλά οι ομορφότερες κεράτινες γίνονται από βουβαλοκέρατο που είναι μαύρο.

Στα μάγουλα κεντούνε τον ήλιο ή άλλες παραστάσεις που την ομορφύνουν.

ΕΜΕΙΣ ΚΑΙ ΟΙ ΑΝΑΓΝΩΣΤΕΣ ΜΑΣ

= Συνέχεια από την 1η σελίδα =

φωνα τους και εμείς αναλαμβάνουμε να σας στείλουμε ΑΜΕΣΩΣ άλλο φύλλο.

γ) Μετά από σχετική πρόταση αναγνώστη μπορεί και το συμπληρωματικό φύλλο ή το αρχικό να στέλνεται επί αποδειξει, αν και ο ενδιαφερόμενος το επιθυμεί.

Δεν θέλουμε να πιστεύει κανείς ότι εσκεμμένα δεν στέλνουμε εμείς την εφημερίδα, αφού μέσα στις προθέσεις και τους στόχους είναι να αυξήσουμε τους συνδρομητές και να μην υπάρχει συμπατριώτης μας, όπου και να βρίσκεται, που να μην διαβάσει την εφημερίδα.

Πρέπει να γνωρίζετε επίσης, ότι ενώ οι αναγνώστες -συνδρομητές- είναι γύρω στους τετρακόσιους, εμείς τυπώνουμε πάνω από εξακόσια φύλλα.

Με την ευκαιρία αυτή, αναφέρουμε πάλι εδώ, τους κατά τόπους αντιπροσώπους μας:

ΚΡΥΑ ΒΡΥΣΗ: Προβατίνας Απόστολος
ΝΙΓΡΙΤΑ: Σκαπέρδας Γιάννης
ΚΑΛΑΜΑΚΙ: Καρανίκας Βάγγος
ΔΡΟΣΕΡΟ: Λάμπας Τόλης
ΡΟΔΙΑ: Τζιότζιος Γεώργιος
ΚΑΛΗ: Καράτζιος Διαμαντής
ΑΡΓΟΣ ΟΡΕΣΤΙΚΟ: Τσιαντός Βασίλης
ΚΑΣΤΟΡΙΑ: Μούρτος Γιάννης
ΛΑΡΙΣΑ: Τζιότζιος Ευάγγελος
ΘΕΣΣΑΛΟΝΙΚΗ: Μακρής Δημήτριος ή Σύλλογος
ΓΙΑΝΝΕΝΑ: Νιτσιάκου Θάλεια
Επίσης μπορείτε να επικοινωνείτε απ' ευθείας με κάποιον απ' τους υπεύθυνους της εφημερίδας.

Το αγκάθι (Σκίνλου...)

➤ Και εκεί που λέγαμε ότι η πιο πυκνοκατοικημένη περιοχή του χωριού μας είναι η περιοχή που είναι απ' το σπίτι των Αφών Αναστασίου Φερφέλη μέχρι και «Παλιοσάτνη» πάνω απ' το δρόμο που περνά μπροστά απ' τους Φερφέλαιους, να λοιπόν, που στην ίδια περιοχή κτίζονται αρκετά άλλα σπίτια. Φαίνεται ότι κάτι που δεν ξέρουμε τραβάει τον κόσμο στην περιοχή αυτή.

Ίσως δεν έχουμε ανακαλύψει ακόμα την περιοχή που είναι στο κάτω μέρος του χωριού και δεν έχουμε καταλάβει τα πλεονεκτήματα που έχει (άπλα χώριο, ίδιο μέρος, θέα κλπ.).

➤ Η διαπίστωση δεν είναι πρόσφατη, αλλά επειδή το φαινόμενο όλο και επεκτείνεται, γι' αυτό δεν μπορεί παρά να το προσέξει κανείς πηγαίνοντας στο χωριό. Και για να μη σας κρατάμε σε αγωνία μιλάμε για τη σημερινή γυναίκα της Αετομηλίτσας. Τη θρίσκει παντού και σε όλες τις δουλειές, που παλιότερα θεωρούνταν καθαρά αντρικές. Τίποτα δεν είναι εκείνο, που δεν μπορεί να κάνει λοιπόν, μέσα και έξω απ' το σπίτι.

Εκτός απ' τα πρόβατα θα τις δούμε και σε πολλές άλλες δουλειές όπως στα τυροκομικά, στη φροντίδα για το κομμάτι του χειμώνα, στην τακτοποίηση των δσοοληψιών και πρόσφατα στο τιμόνι οδηγώντας πολλές φορές το αγροτικό αυτοκίνητο πολύ καλύτερα και απ' τους άντρες τους.

Πλήρης ισότητα λοιπόν, αλλά κατά γενική ομολογία, που είναι σε θόρος της γυναίκας γιατί παίρνοντας και εξωτερικές δουλειές δεν άφησε αντίστοιχα και τις οπιτικές της.

Είναι λοιπόν, ηρωίδα η σημερινή γυναίκα του χωριού μας.

➤ Και πάλι για τους κτηνοτρόφους, μια σε τούτο το φύλλο κάθε χρόνο, έχουν την τιμητική τους, αφού η έκδοση συμπίπτει με την είσοδό τους στο χωριό. Είναι δηλαδή οι μπροστάρηδες.

Και φυσικό είναι να υπομένουν και τα καλά και τα κακά. Έτσι λοιπόν, φέτος ο

καιρός τους υποδεχτηκε σκληρή και πρωτοφανή αγριότητα. Τη δεύτερη κιόλας μέρα απ' την είσοδο στο χωριό, ο καιρός δεν του άφησε να στρώσουν.

Ένα αγρίεμα λοιπόν, και να που το πρωί ξημέρωσε χιόνι και τα «χαντζάρια» του πάγου να κρέμονται στις στέγες. Τέτοιο «ντουρλέπι», δεν το θυμούνται παλιοί να συνέθη στο χωριό εδώ και πολλά χρόνια.

Εγώ όμως θα έλεγα ότι να μην ήταν σκληρό το κρύο αλλά επειδή τα βουνά (και ο Ντενισκιώτης) είναι μάθμενα απ' τα χιόνια, γρήγορα και τα ξεχνάνε.

➤ Μπορεί τις καθημερινές να μην έχει αρκετό κόσμο στο χωριό, αλλά ετα πρώτα κιόλας Σάββατο κύριακα γεμίζει από συγγριανούς μας, που ανεβούνου ν' απολαύσουν το χωριό την πιο όμορφη ομολογουμένως εποχή. Επίσης δεν είναι λίγοι και εκείνοι που κλέβουν λίγες μέρες απ' τις άδειες και τις δολιές τους και τρέχουν για ολιγοήμερες διακοπές στο χωριό μέσα στον Ιούνιο.

Να λοιπόν, που η παραέριστική περίοδος στο χωριό όλο και μεγαλώνει.

➤ Στο προηγούμενο φύλλο αρ. 13 δεν αποφύγαμε και τα «καθιερωμένα» μας για πολλούς λόγους λάθη. Εμείς εισηγήσαμε στις φωτογραφίες απ' τη εξόρμηση τη λέξη φθινρωπριάτικη ενώ οι φωτογραφίες ήταν απ' την ανοιξιάτικη εξόρμηση εκτός από μία.

Συγγνώμη λοιπόν, για λάθη και τις παραλείψεις μας.

➤ Οι κατά τόπο αντιπρόσωποι της εφημερίδας μας παρακάλεσαν να «κόσουμε» την εφημερίδα αν κάποιος δεν τακτοποιήθηκε οικονομικά. Μα ούτε καν σκεφτήκαμε τέτοι ενέργεια αλλά αντίθετα επεκτείνουμε την αποστολή σ' όλους τους χωριούς μας αρκεί να μας στολουν ονόματα και διευθύνσεις αυτών που δεν παίρνουν την εφημερίδα μέχρι τώρα. Εξάλλου όλοι οι αναγνώστες, στη συντριπτική τους πλειοψηφία ανταποκρίνονται στις υποχρεώσεις τους.

HOTEL «MARILENA»
Θ. ΝΙΤΣΙΑΚΟΣ
ΤΗΛ. (0661) 93981 - 82 - 83 - 84 και 89
και (0651) 31495
ΚΕΡΚΥΡΑ

ΝΙΤΣΙΑΚΟΣ ΑΠΟΣΤΟΛΟΣ
ΚΟΤΟΠΟΥΛΑ ΙΩΑΝΝΙΝΩΝ
ΤΥΡΟΚΟΜΙΚΑ ΠΡΟΪΟΝΤΑ
«ΣΚΑΠΕΡΔΕΙΟΣ ΑΓΟΡΑ»
ΚΑΣΤΟΡΙΑ - ΤΗΛ. 0467 - 22816

ΑΦΟΙ ΣΤ. ΔΕΛΗΓΙΑΝΝΗ
★ ΤΥΡΟΚΟΜΙΚΑ
★ ΓΑΛΑΚΤΟΚΟΜΙΚΑ ΠΡΟΪΟΝΤΑ
«Ο ΓΡΑΜΜΟΣ»
ΠΟΛΥΤΕΧΝΕΙΟΥ 33 - ΤΗΛ. 031 - 308512
ΠΥΛΑΙΑ ΘΕΣΣΑΛΟΝΙΚΗΣ

ΣΦΥΡΗΛΑΤΗΣΕΙΣ - ΚΑΛΥΜΠΡΑ
ΒΑΦΕΣ ΑΥΤΟΚΙΝΗΤΩΝ
Άγγελος - Διονύσης
Α. ΓΑΡΓΑΛΑΣ - Δ. ΤΣΟΡΜΠΑΣ
ΔΡΟΣΕΡΟ - ΓΙΑΝΝΙΤΣΩΝ
ΤΗΛ. 96172

ΕΡΓΑΣΤΗΡΙΟ ΧΡΥΣΟΧΟΪΑΣ
ΝΙΚΟΛΑΟΣ ΜΙΧΟΠΟΥΛΟΣ
ΑΛΕΞ. ΠΑΠΑΝΑΣΤΑΣΙΟΥ 121
ΤΗΛ. 220.765 - ΛΑΡΙΣΑ

ΘΕΟΦΙΛΟΣ ΤΑΛΑΜΠΑΤΣΗΣ
ΕΜΠΟΡΙΑ
ΑΥΤΟΚΙΝΗΤΩΝ
ΠΑΝΤΟΣ ΤΥΠΟΥ
ΜΕΤΗΝΩΝ ΦΟΡΤΗΓΩΝ - ΑΓΡΟΤΙΚΩΝ Κ.Λ.Π.
ΨΥΚΤΙΚΟΙ ΘΑΛΑΜΟΙ - ΡΥΜΟΥΛΚΕΣ Κ.Λ.Π.
«Ο ΦΑΝΗΣ»
ΤΗΛ. 0382 - 62740 και 61711, 61744
ΣΩΚΡΑΤΟΥΣ 28 - ΚΡΥΑ ΒΡΥΣΗ ΓΙΑΝΝΙΤΣΩΝ

ΕΚΔΡΟΜΕΣ ΣΕ ΤΟΠΟΘΕΣΙΕΣ ΤΗΣ ΑΕΤΟΜΗΛΙΤΣΑΣ

Όλοι μας, και περισσότερο οι παλιότεροι γνωρίζουμε πόσο δεμένοι ήταν οι Ντενισκιώτες με τις εκδρομές και τα τραπέζια έξω απ' το χωριό και συγκεκριμένα στις τοποθεσίες που υπάρχουν άφθονα νερά και πηγές.

Η έλλειψη χώρου, που να μπορούσε να εξυπηρετήσει το τραπέζια πολλών συγγενών στο σπίτι, οδήγησε στη συνήθεια να γίνονται τα γλέντια αυτά έξω απ' το χωριό και σιγά - σιγά αυτό έγινε έθιμο και τέλος παράδοση για το χωριό μας.

Θα θυμάστε ασφαλώς ότι μετά την τρίτη μέρα της Παναγίας, το χωριό πριν λίγα χρόνια άδειαζε κυριολεκτικά και κατά «σόια» έστειναν τραπέζια και γλέντια κυρίως, στις τοποθεσίες «Γκούρα» και «Σίτα», αλλά και αλλού.

Εκεί καλούσαν σε τραπέζι τα νιόγαμπρα ζευγάρια αλλά και όλους τους συγγενείς.

Με την πάροδο του χρόνου όμως, το έθιμο άρχισε να εγκαταλείπεται και να ξεχνιέται. Τα τελευταία χρόνια άρχισαν πάλι σιγά - σιγά να γίνονται μερικές εκδρομές και τραπέζια γύρω απ' τις γνωστές τοποθεσίες αλλά τίποτε δεν θυμίζουν τα παλιά γλέντια και ξεφαντώματα που έκανε όλο το χωριό.

Επίσης οι νέοι του χωριού μας κάθε χρόνο συγκεντρώνονται σε ομάδες και κυρίως με τα άλογα κάνουν διάφορες εκδρομές σε κοντινά ή μακρινά μέρη.

Με την ευκαιρία αυτή εμείς θα αναφέρουμε (ή μάλλον θα υπενθυμίσουμε, γιατί σχεδόν σ' όλους είναι γνωστές), τις τοποθεσίες που μπορεί κάποιος να κάνει ημερήσιες εκδρομές το καλοκαίρι και τον τρόπο που μπορεί να τις επισκεφτεί.

«ΣΙΤΑ» - «ΓΚΟΥΡΑ»: Τοποθεσίες που είναι πολύ κοντά

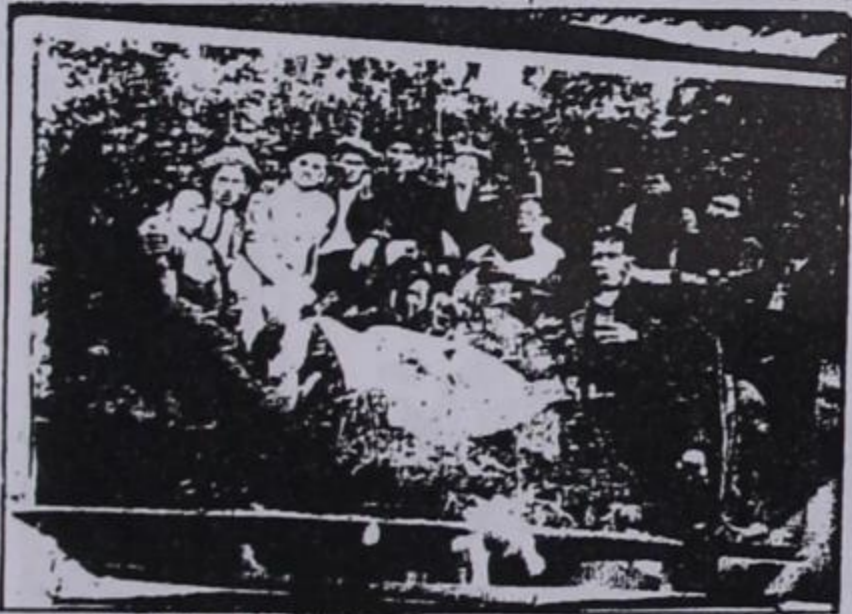

«ΛΑ ΓΚΟΥΡΑ» Τραπέζια για τους πρώτους Αμερικάνους του χωριού (φωτογραφία της δεκαετίας του '30)

στο χωριό, που προσφέρουν μέρος για φαγητό, για παιχνίδια, χορούς και άφθονα νερά απ' τις γάργαρες και κρύες πηγές τους.

Η εκδρομή γίνεται με τα πόδια, τα άλογα, αλλά στη «Γκούρα» μπορεί κάποιος να πάει και με το αυτοκίνητο.

«Γκέσου» - «Ίσθουρλου αλ' διαπότ'» - «Ίσθουρλου κου Σκίνι» - «Αρούγκου» - «Καζάνι» - «Κιάτρα Μούκα».

Είναι τοποθεσίες που στις περισσότερες σήμερα πηγαίνει αυτοκίνητο αλλά προτιμότερο να τις επισκεφτεί κανείς με άλογο.

Παντού θα βρει άφθονα νερά και θα απολαύσει πανέμορφα δάση και φύση. Σημειώνουμε ότι πηγαίνοντας στο «Γκέσο» αξίζει να επισκεφτείτε τη λίμνη που τόσο είναι συνδεδεμένη με την παράδοση (στοιχείο). Επίσης σπάνιες



«Λα Σπίρου»

είναι και οι πηγές με τα πολύ κρύα νερά στο «Καζάνι», «Πάτωμα» - «Στάνη Λάμπρου» - «Σιούφλικα».

Περιοχές πανέμορφες με την πολλή αγριάδα τους και συγχρόνως τα καταπράσινα λιβάδια και τα πολλά νερά. Μπορείτε να αποφασίσετε ημερήσια εκδρομή (Οποσδήποτε με τα άλογα) και να επισκεφτείτε και τις τρεις παραπάνω περιοχές. «Στο πάτωμα» και στη «Στάνη Λάμπρου» θα θαυμάσετε τα πολλά ισιώματα και στη «Σιούφλικα» τα άγρια και απότομα βράχια.

Επίσης τον Ιούλιο στη Σιούφλικα μπορείτε να βρείτε και υψ. Ζονο τσάι.

«Λιανότοπι - Γράμμουστια - «2.520 (σύνορα)». Περιο-



Από παλιότερη εκδρομή νέων του χωριού



Ξεκούραση στο δρόμο για τη «Σίτα»

χές που παρουσιάζουν αρκετό ενδιαφέρον με τις μεγάλες αντιθέσεις τους. Και λέμε αντιθέσεις γιατί το μεν Λιανότοπι έχει άγρια δάση, ενώ στη Γράμμουστια δεν θα συναντήσετε παρά ελάχιστα δέντρα.

Στα ερείπια του Γράμμου υπάρχει και καφενείο, που εξυπηρετεί τους ντόπιους κτηνοτρόφους, αλλά και τους επισκέπτες. Τις δύο παραπάνω περιοχές μπορεί κάποιος να τις φτάσει και με τα άλογα αλλά εμείς συνιστούμε αυτοκίνητο μέσω Χρυσής κλπ.

Στο «2.520 (σύνορα Αλβανίας)» πρέπει να ξεκινήσετε πολύ πρώι, οποσδήποτε με άλογα και να παρακολουθήσετε την προηγούμενη μέρα το Μετεωρολογικό Δελτίο. Θα βρεθείτε στο ψηλότερο σημείο της περιοχής.



Τα παιδιά του χωριού έτοιμα για αναχώρηση

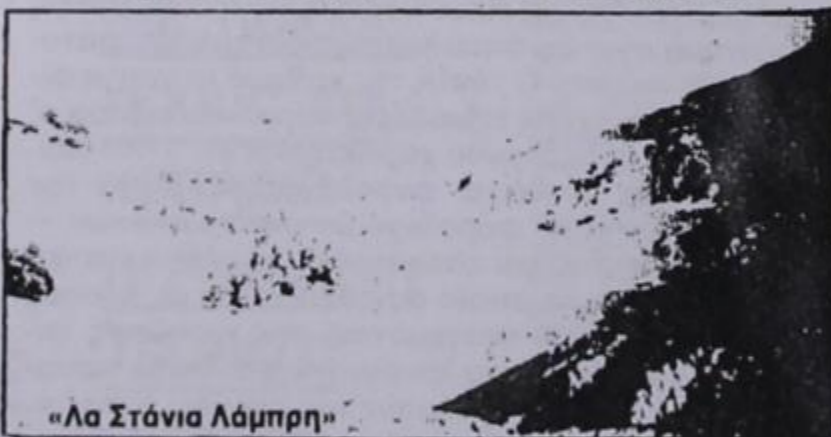

«Λα Στάνια Λάμπρη»

Εκτός όμως απ' τις ημερήσιες εκδρομές, πολύ προσφέρονται για πρωινούς ή απογευματινούς περιπάτους οι πιο κοντινές τοποθεσίες, που αξίζει να τις επισκεφτεί κάποιος οποσδήποτε με τα πόδια. Τέτοιες είναι «Κινικίσια» και «Κιάτρα Ντισικάτα», «Μέρου - Μπάλα - Μουσιάρα», «Κιρέσιου και Μοναστήρι», είναι όλες περιοχές που πρέπει να διαλέξετε δροσερή μέρα ή τις δροσερές ώρες να τις επισκεφτείτε.

Στην «Κιάτρα Ντισικάτα» παλιότερα όσοι αρραβωνιάζονταν όφειλαν να «ανεβάσουν» την αρραβωνιαστικιά τους πάνω στους βράχους γιατί διαφορετικά δεν θα μπορούσε να προσαρμοστεί στις συνθήκες του χωριού.

Πιστεύουμε ότι κάναμε μια αναφορά στις τοποθεσίες, που μπορεί κάποιος να κάνει εκδρομή το καλοκαίρι στο χωριό, αλλά είμαστε σίγουροι ότι αδικήσαμε όλες τις άλλες περιοχές, που εξίσου προσφέρονται και αξίζει να επισκεφτεί κάποιος.

Ισως δεν γνωρίζετε ότι...



Αρκετά είναι τα νέα σπίτια που άρχισαν να κτίζονται απ' το φθινόπωρο μέχρι τώρα στο χωριό. Απ' ότι είδαμε σε πρόσφατη επίσκεψή μας σπίτια κτίζουν οι παρακάτω: Μάρρος Νικόλαος και Γαργάλας Τάκης (στην περιοχή πάνω από τον Κολοβό), Γαργάλας Δημήτριος, Πασχώνης Κώστας, Πασχώνης Τάσος, Μπαρμπαγιάννης Γεώργιος και Αφοί Τιάπου (όλοι γύρω απ' την περιοχή «Παλιοστάνη»).

Και απ' ότι μπορέσαμε να δούμε απ' τις πλάκες που ήδη έχουν ριχτεί, ή απ' ότι μας πληροφόρησαν τα νέα σπίτια γίνονται όλο και πιο σύγχρονα.



Τι έγινε φέτος με τα βουνά; Μοιράστηκαν ή όχι; Η απάντηση είναι δύσκολη. Απ' ότι μας πληροφόρησαν οι κτηνοτρόφοι δεν τα κατάφεραν να τα βρουν (όπως είναι το έθιμο) και έτσι δεν μοιράστηκαν κανονικά τα βουνά.

Να όμως, που ο καθένας τους τράβηξε και σε μια στρούγκα δηλαδή σ' ένα βουνό και οι άλλοι σεβάστηκαν αυτό και έτσι μοιράστηκαν σωπηρά τα βουνά.

Αφήστε που οι περισσότεροι πηγαίνουν κάθε χρόνο μόνιμα στο ίδιο βουνό και κατά κάποιον τρόπο τους έπιασε το ενοικιοστάσιο που λέμε.

Να λοιπόν, γιατί στην αρχή αναφέραμε ότι η απάντηση είναι δύσκολη.

Η πράξη δηλαδή, ο χρόνος θα το δείξει, αν είναι καλύτερα ή χειρότερα έτσι. Πάντως η είσοδος και στη δεύτερη ζώνη βοσκής δηλαδή στα βουνά έγινε κανονικά.



Πολλοί ήταν εκείνοι που προτίμησαν να πάνε τα κοπάδια φέτος το μισό σχεδόν δρόμο με τα αυτοκίνητα και τον υπόλοιπο με τα πόδια. Και τούτο γιατί όλοι γνωρίζουμε τι τράβηξαν φέτος την άνοιξη στα χειμαδιά κυρίως οι εκ Θεσσαλίας προερχόμενοι. Έτσι λοιπόν, αναγκάστηκαν και έφυγαν κατά τα μέσα Μαΐου ή και γρηγορότερα για αναζήτηση βοσκής. Και δεν γελάστηκαν μια και τα χόρτα ήταν αρκετά και ο καιρός ευνοϊκός.



Επίσης αρκετοί ήταν αυτοί που πήγαν και φέτος στο Λιανότοπι και όπως επανειλημμένα έχουμε γράψει αποδεικνύεται το πόσο απαραίτητη είναι για μας αυτή η περιοχή σε τέτοιες περιπτώσεις μια και με τους δρόμους που διανοίγονται συνεχώς οι αποστάσεις εκμηδενίζονται σιγά - σιγά.



Περισσότερα είναι φέτος τα πρόβατα στο

χωριό κατά ένα κοπάδι. Προστέθηκε δηλαδή το κοπάδι του Γιώργου Μπαρμπαγιάννη, που είχε να έρθει (με τα πρόβατα) στο χωριό απ' το 1963 περίπου δηλαδή 27 ολόκληρα χρόνια. Τον καλωσορίζουμε λοιπόν.



Μπορεί οι κτηνοτρόφοι να πήγαν με τα κοπάδια πρώτοι στο χωριό, αλλά αρκετοί είναι και εκείνοι που δεν έχουν πρόβατα, αλλά από συνήθεια και αγάπη προς το χωριό, σχεδόν βρέθηκαν εκεί μαζί με τους κτηνοτρόφους. Να λοιπόν, και ένα σημαντικό μέρος συγχωριανών μας, που μόνο από αγάπη προς αυτό πηγαίνουν απ' τους πρώτους και φεύγουν με τους τελευταίους.



Τελικά έγινε γάμος στο χωριό. Πραγματικά στις 24 Ιουνίου ξεκίνησε ο γάμος του συμπατριώτη μας Βασίλη Ντισιάκου με γλέντι απ' το Ντένισκο και τα στεφάνια έγιναν στα Γιάννενα απ' όπου κατάγεται η νύφη. Η εκκλησία όμως περιμένει να κάνει και τα πρώτα στεφάνια. Εμείς προτείνουμε οι σύλλογοι να προσφέρουν ένα σημαντικό χρηματικό ποσό σ' αυτόν ή σ' αυτήν που θα στεφανωθεί ύστερα από πολλά χρόνια στο χωριό, γιατί θα είναι πράγματι πρωταθλητής.

ΑΝΑΚΟΙΝΩΣΗ

Πολλά είναι τα θέματα και οι διάφορες συνεργασίες συγχωριανών μας για την εφημερίδα. Λόγω όμως πληθώρας της ύλης θα δημοσιευτούν με σειρά στα επόμενα φύλλα.

Ευχαριστούμε

Η ΑΕΤΟΜΗΛΙΤΣΑ
«ΤΟ ΝΤΕΝΙΣΚΟ»
ΤΡΙΜΗΝΙΑΙΑ ΕΚΔΟΣΗ

Εκδότης: Σύλλογος
Αετομηλιτιστών
«ΤΟ ΝΤΕΝΙΣΚΟ»

Γραφεία: Καραϊσκάκη 3
Λάρισα - Τηλ. 041 - 229910
Τ.Τ. 41222

Υπεύθυνοι για τη σύνταξη:
Χρίστος Ντισιάκος
Βάγγος Καρανίκας
Υπεύθυνος διανομής:
Τάσος Πασχώνης
Συνδρομές - Διαφημίσεις
Ευάγγελος Τζιότζιος
Λάρισα - Τηλ. 041-229740
Καρότζιος Αναστάσιος
Τηλέφωνο Συλλόγου

Υπεύθυνος Ύλης:
ΧΡ. ΝΙΤΣΙΑΚΟΣ

Τυπογραφεία:
ΔΗΜ. ΤΟΥΦΕΗΣ
Λάρισα - Τηλ. 225907

ΤΙΜΗ ΕΦΗΜΕΡΙΔΑΣ
(ΕΤΗΣΙΑ)
Εσωτερικού δραχ. 750
Εξωτερικού δραχ. 1.000

Τιμή διαφημίσεων
Κατόπι συμφωνίας
ΣΥΓΧΑΡΗΤΗΡΙΑ - ΕΥΧΕΣ
Κ.Α.Π. Δραχ. 250

Οι επιταγές να στέλνονται
στους υπευθύνους μας
Ευάγγελο Τζιότζιο
Αλεξ. Παπαναστασίου 119
ΛΑΡΙΣΑ - 41222
ή Καρότζιο Αναστάσιο
Γραφεία Συλλόγου

ΙΣΤΟΡΙΚΑ ΘΕΜΑΤΑ

Για μια εναλλακτική ιστορική προσέγγιση του βλάχικου ζητήματος

ΚΕΦΑΛΑΙΟ Β'

ΤΟΥ ΒΑΣΙΛΗ ΝΙΤΣΙΑΚΟΥ

(Συνέχεια από το προηγούμενο)

Η οικονομικά κυρίαρχη τάξη της υπόδουλης κοινωνίας, μέρος της οποίας ασκεί διοικητικές λειτουργίες διαφορετικού κατά περίπτωση αναπτύγματος, συμμετέχει στην ενοίκιαση ή στην υπενοίκιαση των προσόδων ή επωμίζεται, ατομικά ή συλλογικά, την άμεση είσπραξη των φόρων. Ο μηχανισμός του κέρδους σ' αυτές τις επενδύσεις ορίζεται από τη διαφορά που υπάρχει ανάμεσα στην ονομαστική και στην πραγματική φορολογική πρόσοδο, που με τη σειρά της υποδεικνύει μια ασυγχρονία ανάμεσα στο ρυθμό κίνησης των πηγών της φορολογίας και στην εκτίμηση της τελευταίας από την πλευρά του κράτους...»(14).

Η τύχη των μικρών κτηνοτροφικών κοινοτήτων που εντάσσονται στην περιφέρεια ενός συστήματος αγοράς, καθορίζεται από το θεσμικό πλαίσιο που υπαγορεύουν οι παραγωγικές σχέσεις του οθωμανικού φεουδαλικού συστήματος. Οι μελετητές της κοινωνικής ιστορίας διακρίνουν στο οθωμανικό σύστημα τη λειτουργία ενός είδους διττής οικονομίας(15), που αντανακλάται στο σύστημα οργάνωσης του χώρου. Το οικιστικό μοντέλο αντικατοπτρίζει τη δομή εξουσίας του οθωμανικού κράτους. Η ύπαρξη ορισμένων καταναλωτικών κέντρων στα πλαίσια της αυτοκρατορίας που αναπτύσσονται εξαιτίας των διοικητικών, στρατιωτικών και εμπορικών τους λειτουργιών στα πλαίσια του κράτους αντανακλούν το φαινόμενο διοχέτευσης αγροτικού υπερπροϊόντος από την ύπαιθρο. Η πόλη ως στοιχείο οργάνωσης του χώρου δηλώνει τη δομή της εξουσίας που χαρακτηρίζεται από την ύπαρξη μιας άρχουσας τάξης που στηρίζει και αναπαράγει την κυριαρχία της μέσω μηχανισμών απόσπασης του υπερπροϊόντος από τους παραγωγούς της υπαίθρου και κοινωνικού ελέγχου.

«Μια πόλη δεν μπορεί ν' αναπτυχθεί παρά μόνο αν υπάρχει μια καλά αναπτυγμένη δομή εξουσίας στην κοινωνία. Οι πόλεις είναι ενδείξεις από άποψη χώρου, ότι υπάρχουν άρχουσες τάξεις»(16).

Με τον όρο διττή οικονομία νοείται το φαινόμενο όπου στο ίδιο κοινωνικό πλαίσιο λειτουργούν σε συνδυασμό, σε μια σχέση αλληλεξάρτησης, δύο διαφορετικές οικονομικές πραγματικότητες. Ο διττός αυτός χαρακτήρας της οικονομίας αντιστοιχεί στην οικιστική διχοτόμηση (αστικό κέντρο - ύπαιθρος), που είναι αποτέλεσμα της διαίρεσης εργασίας στα πλαίσια του φεουδαλικού συστήματος της οθ. αυτοκρατορίας, φαινόμενο που θέτει την ύπαιθρο στο ρόλο του παραγωγού - προμηθευτή και την πόλη στο ρόλο του καταναλωτικού κέντρου, κέντρου κυκλοφορίας των προϊόντων με τη μορφή εμπορευμάτων(17).

Στο καταναλωτικό κέντρο αναπτύσσεται το εμπόριο και οι χρηματιστικές σχέσεις που θα οδηγήσουν στη λειτουργία ανταλλακτικών αξιών(18). Αυτή η ανάπτυξη εμπορευματικών σχέσεων στα καταναλωτικά κέντρα της αυτοκρατορίας λειτουργεί σε συνάρτηση με τις φυσικές αγροτικές οικονομίες (παραγωγή αξιών χρήσης) από τις οποίες απορροφούν υπερπροϊόντα. Η διαιώνιση της εξαρτητικής - εκμεταλλευτικής σχέσης ανάμεσα στο κέντρο και την περιφέρεια στηρίζεται στους μηχανισμούς λειτουργίας

ενός συστήματος δομημένου στα θεμέλια των παραγωγικών σχέσεων του οθωμανικού φεουδαλικού κράτους. Ο αγρότης - παραγωγός παράγει φυσικά προϊόντα, όχι εμπορεύματα ή μετατροπή τους σε εμπορεύματα λαμβάνει χώρα στην αγορά του αστικού κέντρου όπου λειτουργούν ανταλλακτικές αξίες στα πλαίσια των αναπτυσσόμενων εμπορευματοχρηματιστικών σχέσεων. Η εμπορευματοποίηση των αγροτικών προϊόντων καθώς λαβαίνει χώρα μακριά από την κοινωνία παραγωγής τους δεν επηρεάζει τον τρόπο παραγωγής που χαρακτηρίζει τις αγροτικές κοινωνίες αυτοσυντήρησης(19). Οι αγρότες αναγκάζονται από παράγοντες εξωγενείς της αγροτικής παραγωγικής διαδικασίας (φορολογία, τοκογλυφία κλπ.), να πουλούν ένα πλεόνασμα για να καλύπτουν ανάγκες αυτοσυντήρησης δε συμμετέχουν στην αγορά για εμπορευματικούς σκοπούς, για επέκταση της παραγωγής με σκοπό τη συσσώρευση και τη μεγιστοποίηση του κέρδους. Λειτουργεί κάτω απ' αυτές τις συνθήκες ένας μηχανισμός άνισης ανταλλαγής σ' αυτή τη σχέση που κρατώντας τους αγρότες σε στασιμότητα και οικονομικό εγκλωβισμό διευρύνει τις δυνατότητες επέκτασης των εμπορευματικών δραστηριοτήτων στους ανθρώπους που αναλαμβάνουν την εμπορική λειτουργία.

Οι διαδικασίες εμπορευματοποίησης δεν εμφανίζονται μόνο στα μεγάλα αστικά κέντρα αλλά και σε μικρότερα διοικητικά, στρατιωτικά και εμπορικά κέντρα της υπαίθρου, όπου μια τάξη ανθρώπων διαφοροποιείται μέσω της εξάσκησης εμπορευματικής δραστηριότητας(20). Σ' αυτές τις Κοινότητες διατηρείται μαζί με το βιοτεχνικό και εμπορικό και ο αγροτικός τομέας αφού οι απλοί παραγωγοί έχουν την ίδια τύχη με όλους τους ομοίους τους στην ύπαιθρο διατηρώντας αρχαϊκές μορφές οικονομικής συμπεριφοράς και υποκείμενοι στις επιπτώσεις των εκμεταλλευτικών σχέσεων προς τους εμπόρους(21).

Η εμπορευματοποίηση που χαρακτηρίζει τη μετάβαση στην καπιταλιστική διαδικασία μέσω της πρωταρχικής συσσώρευσης «κεφαλαίου» αναπτύσσεται όχι στο χώρο παραγωγής των προϊόντων, αλλά στο χώρο κυκλοφορίας. Έτσι δεν επηρεάζει τον τρόπο παραγωγής ως τέτοιο, που παραμένει προανατολισμένος προς τους σκοπούς αναπαραγωγής της βασικής παραγωγικής μονάδας, της οικογένειας. Η παραγωγή πλεονάσματος δεν προσθλεύει προς τίποτα άλλο παρά προς την ικανοποίηση αναγκών αυτοσυντήρησης και επιβάλλεται από εξωτερικούς παράγοντες. Τονίζουμε αυτές τις προτάσεις γιατί αποτελούν κλειδί κατανόησης της κοινωνικής πραγματικότητας όπως αυτή διαμορφώθηκε στις καθαρά κτηνοτροφικές Κοινότητες.

Με βάση το δεδομένο οικιστικό μοντέλο της αυτοκρατορίας, που είναι προσαρμοσμένο στις κοινωνικο-οικονομικές δομές του Οθωμανικού φεουδαλικού κράτους, μπορούμε να διακρίνουμε μια οικιστική ιεράρχηση ανάμεσα στα πληθυσμιακά κέντρα της Επικράτειας που λειτουργούν σ' ένα σύστημα οικονομικής διασύνδεσης προανατολισμένο στην εξυπηρέτηση του κρατικού μηχανισμού. Κάθε παραγωγική ομάδα οποιαδήποτε κι αν είναι η μορφή και η κοινωνική της οργάνωση συνδέεται μέσω των φορολογικών και άλλων οικονομικών λειτουργιών άμεσα ή έμμεσα με την κεντρική εξουσία και βρίσκεται σε επαφή με ένα σύστημα αγοράς, όπου λειτουργούν εμπορευματοχρηματιστικές σχέσεις. Ο τύπος της καθαρά κτηνοτροφικής κοινότητας, που μας ενδιαφέρει παρουσιάζει μέσα σ' αυτό το πλαίσιο τα ακόλουθα χαρακτηριστικά. Είναι διοικητικά αυτόνομη, συνδέεται φορολογικά άμεσα με την κεντρική εξουσία μέσω φορολογικών αντιπροσώπων - μελών της Κοινότητας και είναι ενταγμένη σ' ένα τοπικό σύστημα αγοράς με το οποίο συναλλάσσεται με άμισθους όρους, δηλ. συμμετέχει αναγκαστικά στις εμπορικές λειτουργίες της χωρίς όμως να λειτουργεί σε επίπεδο παραγωγής ή ίδια με βάση τους νόμους της αγοράς ή συμμετοχή της είναι αναγκαστική αφού επιβάλλεται από εξωτερικούς της παραγωγικής διαδικασίας παράγοντες.

(Συνεχίζεται)

14. Σπύρος Ασδραχάς, «Εισαγωγικό Σημείωμα» στο «Οικονομική Δομή» (σσ 28-29).
 15. Σπύρος Ασδραχάς, ο.π. σ. 33.
 16. İhsan Tekeli, Οι θεσμοθετημένες εξωτερικές σχέσεις των πόλεων στην Οθωμανική Αυτοκρατορία. Εξέταση οικιστικών μοντέλων, (σ. 484).
 17. Οι μηχανισμοί αυτοί χαρακτηρίζαν το οθωμανικό σύστημα από το 14^ο κιόλας αιώνα. Βλ. σχετικά S. Dintziogly Οικονομικό μοντέλο της Οθωμανικής κοινωνίας (14^ο και 15^ο αιώνας) (σσ. 119-124).
 18. Βλ. Ν. Τσόρογ, Όψεις της μετάβασης από το φεουδαλισμό στον καπιταλισμό στα Βαλκανικά εδάφη της Οθωμανικής Αυτοκρατορίας, (σ. 265).
 19. Βλ. Σπύρος Ασδραχάς, ο.π. (σ. 21).
 20. Βλ. Παραπάνω σχετικά με το πέρασμα των «τελετέπων» από τη φορολογική λειτουργία στο εμπόριο και τελικά στην καπιταλιστική διαδικασία.
 21. Βλ. Βασ. Ρόκου, «Συμβολή...» (σσ. 92-127).

ΑΝΑΜΝΗΣΕΙΣ

ΦΩΤΟΓΡΑΦΙΕΣ ΑΠΟ ΤΗ ΣΥΛΛΟΓΗ ΤΟΥ ΒΑΣΙΛΗ ΝΙΤΣΙΑΚΟΥ



Μαθητές του Δημοτικού σχολείου Αετομηλίτσας με τους δασκάλους τους (Φωτογραφία της δεκαετίας του 1930)



Νέες του χωριού (Φωτ. 1930)



Νέοι του χωριού (Φωτ. 1930)



Οι μεγαλύτεροι με τις τοπικές ενδυμασίες (Φωτ. 1930)

ΓΙΑ ΝΕΟΥΣ _____ Τηλ. _____
 ΣΥΝΔΡΟΜΗΤΕΣ _____ Πόλη: _____ Τ.Τ. _____
 Επώνυμο: _____ Επιθυμώ να γίνω συνδρομη-
 Όνομα: _____ τής της εφημερίδας
 Διεύθυνση: _____ για το έτος _____

ΤΕΧΝΟΠΟΜΩΝΙΚΗ Ο.Ε.

ΚΟΥΤΡΟΥΜΠΕΛΗΣ ΑΡΣΕΝΗΣ
ΜΠΑΛΤΙΝΗΣ ΣΩΤΗΡΗΣ
ΚΟΥΤΡΟΥΜΠΕΛΗΣ ΓΙΩΡΓΟΣ
 Αποκλειστικοί αντιπρόσωποι
 στους πομώνες ΚΑΖΗ
 Οδός ΒΟΛΟΥ 104 - ΤΗΛ. 282958 - ΛΑΡΙΣΑ

ΧΩΜΑΤΟΥΡΓΙΚΕΣ ΕΡΓΑΣΙΕΣ
ΙΔΙΟΚΤΗΤΑ - ΔΗΜΟΣΙΑ
- ΤΕΧΝΙΚΑ ΕΡΓΑ
Ο «ΚΩΣΤΑΣ»
Κ. Β. ΔΕΛΗΓΙΑΝΝΗΣ
 ☎ (0381) 96178 ☎ ΔΡΟΣΕΡΟ

ΦΥΤΩΡΙΑ Κ. ΚΑΡΑΤΖΟΥ
 ΕΠΙΣΤΗΜΟΝΙΚΑ ΗΛΕΓΜΕΝΑ
 ΜΑΝΔΗΛΑΡΑ 9 - ΛΑΡΙΣΑ
 ΤΗΛ. 257345 και 251915
Ροδακινιές, Μηλιές
Καρυδιές νάνες
κλπ. καρποφόρα

HOTEL MARILENA

PYRGI - CORFU: Tel. (0661) 93981 - 2 - 3 - 4. FAX: (0661) 93889

MARILENA HOTEL

Ποιότητα και άνεση σ' ένα οικογενειακό περιβάλλον!

Στο πανέμορφο νησί των Φαιάκων, περιμένει να σας φιλοξενήσει το ολοκαίνουργιο ξενοδοχειακό συγκρότημα MARILENA HOTEL.

Χτισμένο σε μια μαγευτική τοποθεσία, με θέα την απέραντη θάλασσα και τους καταπράσινους λόφους, θα σας συναρπάσει. Αποτελείται από επτά κτίρια παραδοσιακής αρχιτεκτονικής, διασκορπισμένα μέσα σε ελαιόδενδρα και πολύχρωμους κήπους.

Άνετη διαμονή σε 75 δωμάτια και 8 σουίτες με γούστο επιπλωμένα, τα οποία διαθέτουν air condition, ιδιαίτερο μπάνιο ή ντους, τηλέφωνο, μουσική και βεράντα με εντυπωσιακή θέα προς τη θάλασσα.

Χαρείτε τον ήλιο και κολύμπι στη μεγάλη πισίνα με το γλυκό νερό, που διαθέτει και ρηχό τμήμα για τα παιδιά, και απολαύστε τους υπέροχους μεζέδες και τους δροσιτικούς χυμούς στο snack-bar της πισίνας.

Το εντυπωσιακό περιβάλλον και η ιδιαίτερα προσεγμένη κουζίνα του MARILENA RESTAURANT θα σας μείνουν πραγματικά αξέχαστα, ενώ την απόλαυσή σας θα συμπληρώσουν τα εξωτικά ποτά και παγωτά στο κομψό και άνετο cocktail bar.

Σε πολύ μικρή απόσταση από το ξενοδοχείο, αμέτρητες ευκαιρίες για θαλάσσια σπορ και έντονη βραδινή ζωή, στην απέραντη παραλία του Ύψου.

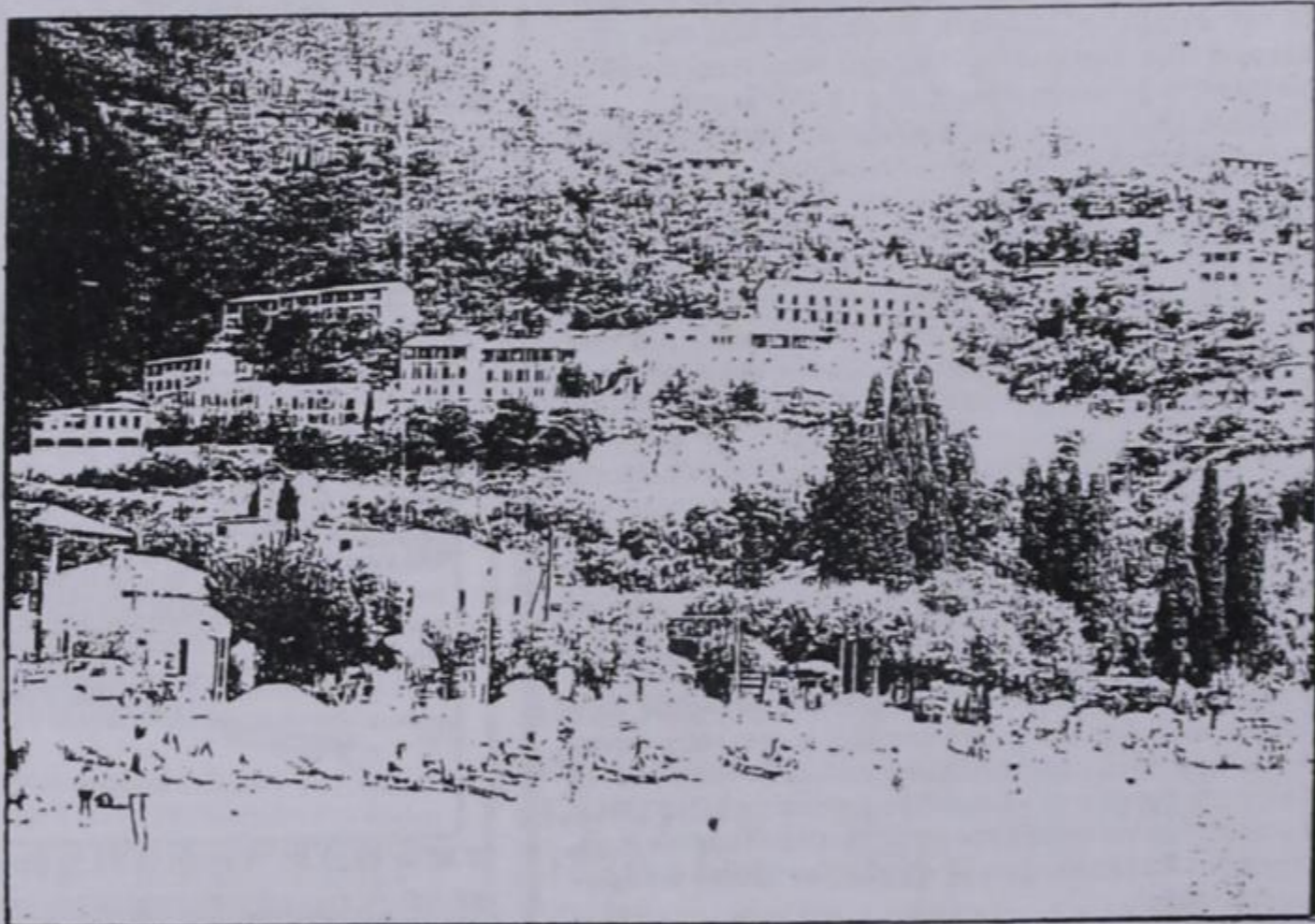

HEAD OFFICE

IOANNINA: TEL. (0651) 31495

FAX: (0651) 20769

OWNER:

TH. NITSIAKOS S.A.

2 N. ZERVA Str. - IOANNINA - GREECE

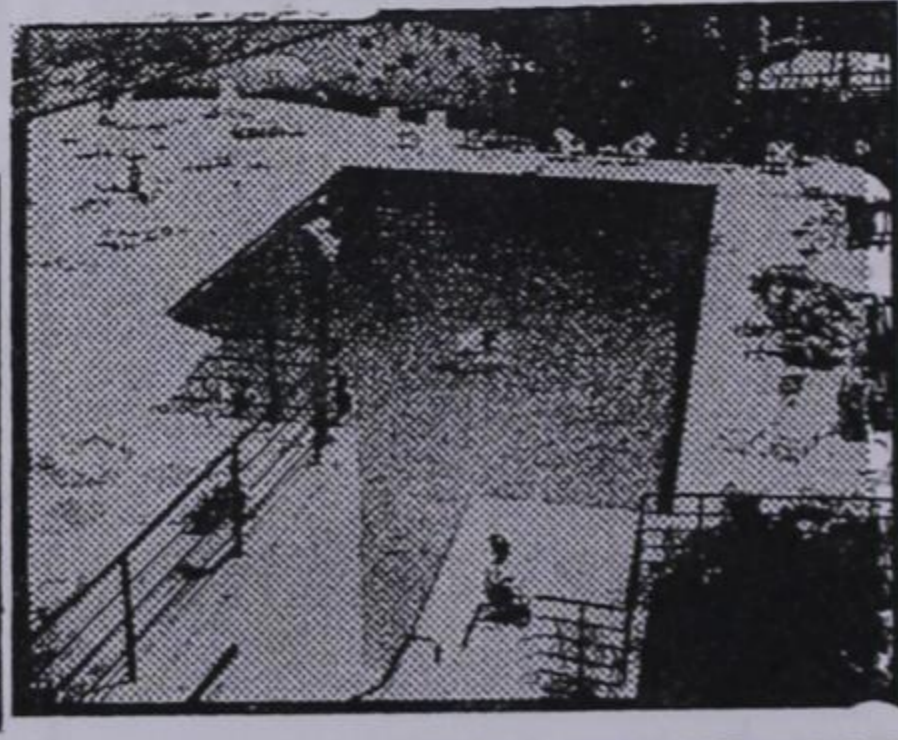

ΚΤΗΝΟΤΡΟΦΙΚΑ ΘΕΜΑΤΑ

ΕΠΕΝΔΥΣΕΙΣ... σε στεριά και θάλασσα χρηματοδοτεί μέχρι και 60% της συνολικής δαπάνης η Αγροτική Τράπεζα. Οι νέοι αγρότες, οι ενδιαφερόμενοι να «χτίσουν» μια γεωργική βιομηχανία καθώς και αυτοί που επιθυμούν... να ρίξουν τα δίχτυα τους σε εκμεταλλεύσεις ιχθυοτροφείων μπορούν να βάλουν τώρα «συνέταιρο» στα έξοδά τους την ΑΤΕ.

Ακόμη οι ομογενείς και οι ξένοι επενδυτές έχουν τη δυνατότητα να διαλέξουν την προσωπική τους επένδυση μέσω του «Γραφείου Προώθησης Επενδύσεων και Απόδοσης Ελληνισμού», που λειτουργεί ειδικά γι' αυτούς στην ΑΤΕ.

Το πακέτο των επιχειρησίων επενδύσεων της Αγροτικής Τράπεζας περιλαμβάνει ανάμεσα στις άλλες ευκαιρίες και τις εξής:

• **Ειδικό πρόγραμμα δανειοδότησης:** Δικαιούχοι είναι οι νέοι στην ηλικία αγρότες, οι μετανάστες και πολιτικοί πρόσφυγες, οι κάτοικοι των αστικών περισχιών που θέλουν να εγκατασταθούν στην επαρχία και να ασχοληθούν με τη γεωργία. Μπορούν να πάρουν όλα τα δάνεια που χρειάζονται σε έναν αγρότη. Δηλαδή καλλιέργητικά ή κτηνοτροφικά. Ακόμη δάνεια για κατασκευή σπιτιού, αγορά κτήματος και μηχανημάτων, δημιουργία αποθηκών, για δειντροφτεύσεις, κατασκευή θερμοκηπίων, δημιουργία κτηνοτροφικής ή βιοτεχνικής μονάδας κ.λπ. Το ανώτατο ύψος των δανείων για κατασκευή σπιτιού είναι 1,5 εκ. δρχ. και προσυζητείται κατά 240.000 δρχ. για κάθε ένα παιδί πέρα από τα δύο.

Για τους πολιτικούς πρόσφυγες δεν ζητείται καμία συμμετοχή σε κανένα είδους δάνειο, ενώ δεν ισχύει γι' αυτούς κανένας περιορισμός ηλικίας για τη δανειοδότηση. Για να δανειοδοτηθεί ο ενδιαφερόμενος για στέγαση θα πρέπει να είναι μέχρι 45 ετών, να έχει αποφασίσει μόνιμη εγκατάσταση στην επαρχία και να ασχοληθεί με τη γεωργία. Οι ομογενείς, που διαθέτουν συμμετοχή σε συνάλλαγμα στις δαπάνες του έργου κατά 30%-40% τυγχάνουν των ακόλουθων διευκολύνσεων: το αίτημά τους εξετάζεται με απόλυτη προτεραιότητα κι αν εγκριθεί ικανοποιείται χωρίς καμία καθυστέρηση. Τα δάνεια αγροτικής στέγασης χορηγούνται και πριν τον επαναπαιρισμό τους, όπως και για την αγορά κτημάτων. Δεν είναι υποχρεωτικός ο επαναπαιρισμός για δάνεια που αναφέρονται στην εκτέλεση γεωτρήσεων, κατασκευή πηγαδιών, δειντροφτεύσεις κ.λπ. Οι νέοι, μέχρι 40 ετών αγρό-

Με ποιους όρους και κριτήρια η Αγροτική Τράπεζα στηρίζει επενδύσεις..

τές μπορούν να πάρουν δάνειο μέχρι 1,5 εκ. για στέγαση (με προσαύξηση ανάλογα του αριθμού των παιδιών τους) με διάρκεια εξόφλησης 30 χρόνια και 3ετή περίοδο χάριτος. Μπορούν ακόμα να δανειοδοτηθούν ακτήμονες ή ημιακτήμονες νέοι αγρότες μέχρι να συμπληρώσουν το βιώσιμο κληρο τους. Το δάνειο αυτό θα εξοφλήσουν σε 30 χρόνια με

3ετή περίοδο χάριτος

• **Βοοτροφία:** Χορηγούνται μεσοπρόθεσμα δάνεια μέχρι 20 χρόνια, για την κατασκευή βουστασίων, σταύλων, υπόστεγων, αποθηκών κ.λπ. Ακόμη, δάνεια διάρκειας μέχρι 7 ετών για την αγορά και εγκατάσταση του αναγκαίου μηχανολογικού εξοπλισμού (μηχανές αρμέγματος, παρασκευαστήρια ζωοτροφών κ.λπ.). Δάνεια μέχρι 15 χρόνων για αγορά ή βελτίωση βοσκοτόπων. Μέχρι 8 χρόνια για την αγορά αγελάδων βελτιωμένων, ημιβελτιωμένων και εγχώριων φυλών.

• **Ελαιουργία ιδιαιτέρως:** Χορηγούνται δάνεια για ίδρυση καινούριων ελαιουργείων, την επέκταση, συμπλήρωση και εκσυγχρονισμό των υφιστάμενων, τη συνένωση-συγχώνευση παλιών μονάδων.

Στην περίπτωση δανειοδότησης ο φορέας συμμετέχει υποχρεωτικά με ποσοστό 40% στο συνολικό κόστος του έργου. Η διάρκεια των δανείων φθάνει μέχρι 12 χρόνια.

• **Τυροκομία:** Δανειοδοτείται μέχρι 60% της δαπάνης η ίδρυση μεμονωμένου ή συνεταιριστικού τυροκομείου, καθώς και, επέκταση, συμπλήρωση, ή εκσυγχρονισμός των υφιστάμενων. Η διάρκεια εξόφλησης των δανείων φθάνει τα 12 χρόνια.



Αναχώρηση για τη δουλειά

Μεγάλη ζήτηση έχει φέτος η ξυλεία και σαν αποτέλεσμα αυτού, ήταν να πουληθεί σε εξαιρετικά ευνοϊκές τιμές απ' το Δασικό Συνεταιρισμό του χωριού μας, σε αντίθεση με τις περσινές τιμές, που ήταν αρκετά χαμηλές. Ως γνωστό ο Δασικός Συνεταιρισμός φέτος έχει γύρω στα 2.000 κυβικά ξυλώδη όγκο, στις περιοχές πάνω απ' το «Βαθύ ρέμα» παραχωρημένο απ' το δημόσιο και γύρω απ' την «Κερασιά» απ' το κοινοτικό δάσος.

Με την ευκαιρία πρέπει να υπενθυμίσουμε στα μέλη του δασικού συνεταιρισμού, ότι για να αποφύγουμε τα πολλά ατυχήματα (χτυπήματα) του παρελθόντος πρέπει να πάρουν όλα τα απαραίτητα μέτρα και τις προφυλάξεις κατά τη διάρκεια της υλοτόμησης.

Ίσως θα πρέπει κάποτε να καταλάβουν ότι το κρένος τους είναι απαραίτητο για να προφυλαχτούν απ' τα ξερά κλαδιά που υπάρχουν στα δέντρα.

ΝΕΟΙ Συνδρομητές

Γιώργος Νικόλαος απ' τη Καλή - Σκύδρας.

- Γραμμουστιάνος Νικόλαος απ' το Μακρυχώρι Λάρισας.

- Μπόνης Αριστοτέλης απ' τη Ρουμανία.

- Καποδιστριας Χρήστος απ' τη Θεσσαλονίκη.

- Παρίσης Μιχάλης απ' την Καλή - Σκύδρας.

- Δημάκα - Κουτρομπέλη Αργυρώ απ' την Έδεσσα.

- Φερφέλης Αργύρης απ' την Κρούα Βρύση.

ΓΙΑ ΔΙΑΦΗΜΙΣΕΙΣ Τζιότζιος Ευάγγελος
Πληροφορίες: τηλ.: 041-229740

Η ΓΝΩΜΗ ΜΑΣ

ΑΠΟΔΕΣΜΕΥΣΗ

Η φετινή ξηρασία που παρατηρήθηκε το χειμώνα και την άνοιξη (κυρίως στη Θεσσαλία) είχε σαν αποτέλεσμα την επίσπευση της ημερομηνίας εισόδου των προβάτων κατά μερικές μέρες στο χωριό.

Βέβαια το μέτρο κρίθηκε αναγκαίο και πολύ σωστά αντιμετωπίστηκε απ' τους αρμόδιους μια και στο χωριό οι κατάλληλες καιρικές συνθήκες σε συνδυασμό με την αερολίπανση που για πρώτη φορά έγινε τα χόρτα ήταν άφθονα εκείνη την εποχή.

Με αφορμή, λοιπόν, την αλλαγή της ημερομηνίας εισόδου εμείς θα προτείνουμε εδώ να δοθεί μια οριστική λύση στο πρόβλημα αυτό, καθώς και των παραβάσεων, αλλά και της διανομής των θουρών που γίνονται αργότερα.

Πιστεύουμε ότι θα ήταν καλύτερα για όλους και για τους ενδιαφερόμενους αλλά και για το κοινοτικό συμβούλιο να αποδεσμευτεί εντελώς από αυτά τα προβλήματα, αλλά να επικυρώσει τις αποφάσεις που θα παίρνονται για να έχουν και μεγαλύτερο κύρος και ισχύ.

Αντί λοιπόν να κάθεται το κοινοτικό συμβούλιο και να ασχολείται με αυτά τα θέματα (και ποιος δεν θυμάται εδώ ότι οι περισσότερες κοινοτικές συνεδριάσεις εδώ και πάρα πολλά χρόνια καταναλώνονται με το πότε θα μπουν τα πρόβατα, πότε τα γίδια κλπ.), θα μπορούσε να αναθέσει αυτά τα θέματα στον Κτηνοτροφικό Σύλλογο, που μ' αυτόν τον τρόπο θα δραστηριοποιηθεί.

Ο Κτηνοτροφικός Σύλλογος με τη σειρά του (αφού πάρει υπόψη του κάθε φορά τη γνώμη και τις ανάγκες των κτηνοτρόφων και ανάλογα με τις καιρικές συνθήκες) θα παίρνει τις αποφάσεις του, τις οποίες και θα προτείνει στην Κοινότητα για επικύρωση.

Εμείς πιστεύουμε ότι με αυτόν τον τρόπο επιτυγχάνονται δύο στόχοι: Πρώτος δραστηριοποιείται ο Κτηνοτροφικός Σύλλογος και δεύτερος αποδεσμεύεται η Κοινότητα από ένα μεγάλο πρόβλημα που την απασχολεί κάθε χρόνο για μεγάλο χρονικό διάστημα.

Εξάλλου, τώρα που το χωριό παύει να είναι καθαρά κτηνοτροφικό κι τα προβλήματα για τα κοινοτικά συμβούλια, όλο και αυξάνονται, θα μπορούσε σιγά, σιγά να γίνει μια αρχή και η γνώμη μας είναι ότι θα αποβεί για το καλό όλων μας.

ΔΕΝΤΡΟ ΦΥΤΕΥΣΕΙΣ - ΒΡΥΣΣΕΣ



Πολλά χρήματα έχουν διατεθεί κατά καιρούς για τις δεντροφυτεύσεις, τις περιφράξεις, τις βρύσες και για διάφορα άλλα έργα από το σύλλογό μας.

Τα αποτελέσματα βέβαια τα βλέπουμε όλα κάθε χρόνο και περισσότερο. Και θάσει αυτών μπορούμε να πούμε τώρα ότι έχουν αποδώσει σε μεγάλο βαθμό, έστω και με πάρα πολλά χρήματα.

Η προσπάθεια όμως πρέπει να είναι συνεχής και δεν πρέπει να σταματήσει ποτέ.

Τώρα πρέπει να διατίθενται απ' το σύλλογο αρκετά χρήματα για τη συντήρηση των διαφόρων έργων που έγιναν και αρχίζουμε απ' τα δέντρα.

Έγκαιρα πρέπει να γίνεται η ανάθεση σε κάποιον ή κάποιους να φροντίζουν για τις περιφράξεις. (Επί μία εβδομάδα μπεινοβγαίνουν τα πρόβατα στο φραγμένο πάνω απ' το Τυροκομείο γιατί η σίτα είχε κοπεί και ήθελε 1-2 ώρες δουλειά). Χρειάστηκε να πάνε εθελοντικά 4-5 κάτοικοι για να γίνει έστω και πρόχειρα.

Επίσης αρχές Ιουλίου πρέπει να αρχίσουν τα ποτίσματα. Γιατί αποδείχτηκε ότι καλύτερα είναι να βάζουμε λιγότερα δέντρα και να ποτίζονται, παρά πολλά και να ξηραίνονται.

Άλλο θέμα που πρέπει να απασχολήσει το σύλλογο είναι οι θρύσες. Και εδώ έγινε μια μεγάλη δαπάνη και πρέπει να φροντίσουμε ώστε να λειτουργούν όλες οι θρύσες. Πέρσι έμειναν τρεις (3) θρύσες, που δε λειτουργούσαν καθόλου. (Μία στην είσοδο του χωριού, μία στον Πασχώνη και η τρίτη στο Φυλάκιο). Η δικαιολογία ήταν, ότι είχαν μερικές θλάδες. Εμείς πιστεύουμε ότι οι θλάδες πρέπει έγκαιρα ν' αποκατασταθούν και να βρεθούν σε λειτουργία οι θρύσες.

Ας φροντίσει λοιπόν γι' αυτά έγκαιρα ο Σύλλογος και συγχρόνως να βοηθήσει την Κοινότητα στο έργο της καθαριότητας του χωριού, που εδώ και μερικά χρόνια βρίσκεται σε ορθό δρόμο.

ΑΕΤΟΜΗΛΙΤΣΙΩΤΕΣ όπου και αν βρίσκεστε ελάτε στην Αετομηλίτσα στις 15 Αυγούστου. ΣΑΣ ΠΕΡΙΜΕΝΟΥΝ ΕΚΠΛΗΞΕΙΣ

Φωτογραφίες από παλιότερες εκδηλώσεις

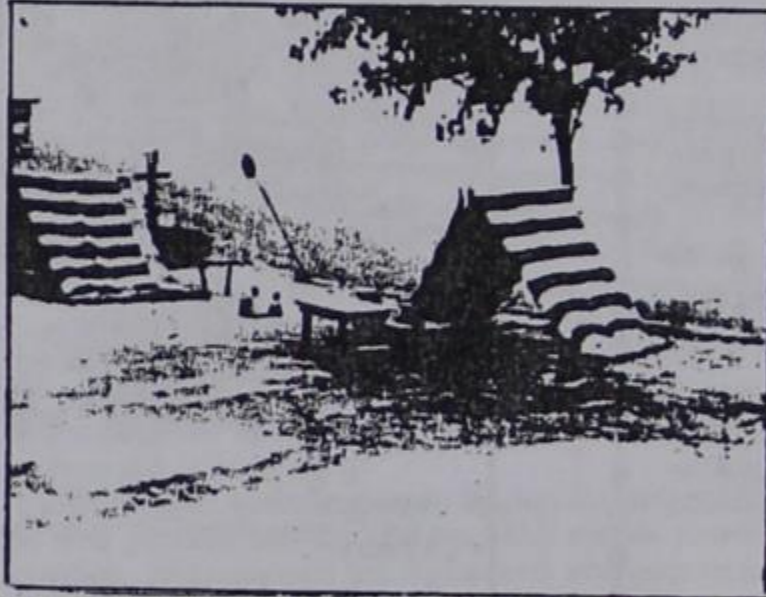

ΝΕΑ και άλλα...

➤ Κανονικά και χωρίς παραβιάσεις έγινε φέτος η είσοδος των κοπαδιών στο χωριό. Έτσι λοιπόν, όπως είχε αποφασιστεί, στις 25 Μαΐου τα περισσότερα κοπάδια ήταν στη θέση «Κούλα» και στις 28 του ίδιου μήνα μπήκαν στην 1η Ζώνη.

Οι παραπάνω ημερομηνίες είναι επισπευσμένες κατά τρεις μέρες και τούτο, απ' ότι ξέρουμε, αποφασίστηκε λόγω των άσχημων καιρικών συνθηκών (ξηρασία) που επικρατούσε την εποχή εκείνη στα χειμαδιά.

➤ Μπορεί ο καιρός τις πρώτες μέρες να αγρίεψε στο χωριό και δικαιολογημένα να κούρασε τους κτηνοτρόφους μας; αλλά γρήγορα έστρωσε και μια και τα χόρτα φέτος ήταν αρκετά στο τέλος ξεχάστηκαν όλα ή μάλλον έμειναν στην «ιστορία» για να αναφέρονται επί πολλά χρόνια.

Μπορούμε να πούμε ότι η χρονιά φέτος σημαδεύτηκε από δύο πράγματα:

- Απ' το πρωτοφανές χιόνι και τα πολλά χόρτα.

➤ Ο δρόμος είναι σε πολύ καλή κατάσταση φέτος αλλά μάλλον σύντομα θα χρειαστεί χαλικόστρωση σε πολλά σημεία κυρίως στις στροφές που έγινε διάνοιξη πέρσι αλλά και πριν φτάσουμε στη Μισουλάκια. Πάντως μπορούμε να βεβαιώσουμε τους συμπατριώτες μας που θέλουν ν' ανέβουν το καλοκαίρι στο χωριό ότι πρόβλημα δρόμου δεν πρόκειται ν' αντιμετωπίσουν.

➤ Δόθηκε με μεγάλη επιτυχία και φέτος θεατρική παράσταση απ' τα φροντιστήρια ξένων γλωσσών της συμπατριώτισσας μας Φανής Καράτζιου.

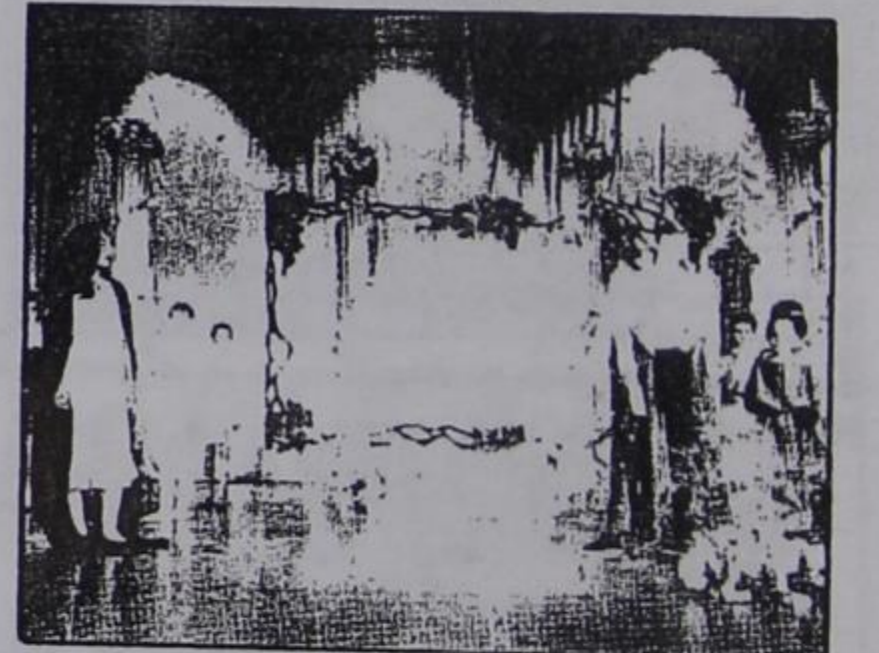

Η παράσταση δόθηκε στο κινηματοθέατρο «Γαλαξίας» στη Λάρισα και παραθέτουμε πιο κάτω την κριτική απ' το περιοδικό «Θεσσαλικές Επιλογές»: «Η εκδήλωση ήταν πράγματι επιτυχημένη. Το ανέθασμα στη μητρική του γλώσσα, του έργου του Σέξπιρ «Όνειρο καλοκαιρινής νύχτας», από τους μικρούς μαθητές των φροντιστηρίων της κ. Καράτζιου εντυπωσίασε και καταχειροκροτήθηκε από την κατάμεστη αίθουσα του «Γαλαξία».

➤ Και άλλο κοσμικό γεγονός αλλά λίγο πιο μακριά. Στην Κέρκυρα έγιναν τα εγκαίνια, του νέου ξενοδοχείου, του συμπατριώτη μας Θεοδώρου Νιτσιάκου. Τα εγκαίνια έγιναν στις 27 Μαΐου και παραβρέθηκαν αρκετοί συμπατριώτες και φίλοι προσκεκλημένοι του ιδιοκτήτη. Στον τύπο προβλήθηκε ιδιαίτερα και η καταγωγή του Θ. Νιτσιάκου και είναι χαρακτηριστικό το απόσπασμα Γιαννιώτικης εφημερίδας που έγραφε μεταξύ των άλλων «...Η Αετομηλίτσα του Γράμμου στην Κέρκυρα...»

➤ Το γράψαμε και το ξαναγράψαμε. Μια ράμπα είναι απαραίτητη στο χωριό και πρέπει άμεσα να γίνει. Δεν δικαιολογείται χωριό με 15.000 ζώα να στερείται ενός τέτοιου έργου.

➤ Ο συμπατριώτης μας Θεόδωρος Μιλτιάδη Κασκίτσας, από το Άργος Ορεστικό, πήρε πρόσφατα το πτυχίο του Αρχιτέκτονα απ' το Πανεπιστήμιο Θεσσαλονίκης. Εμείς του ευχόμαστε καλή σταδιοδρομία.

ΤΑ ΝΕΑ ΤΗΣ ΚΟΙΝΟΤΗΤΑΣ

ΤΑ ΟΙΚΟΠΕΔΑ

Επειδή πολλοί απ' τους αναγνώστες της εφημερίδας επιμένουν να μας ρωτούν σε ποιο στάδιο βρίσκεται η υπόθεση της διανομής των οικοπέδων, γι' αυτό και σε τούτο το φύλλο γράφουμε λίγα πράγματα που μπορούμε να γνωρίζουμε, αλλά με μεγάλη επιφύλαξη για την εγκυρότητά τους, γιατί υπεύθυνοι γι' αυτό είναι οι Κοινοτικοί.

Απ' ότι ξέρουμε λύθηκε και το τελευταίο πρόβλημα και εμπόδιο που ήταν οι αεροφωτογραφίες και τα οικοπέδα είναι πλέον έτοιμα για διανομή (εκτός και αν προέκυψε κάποιο νέο πρόβλημα).

Πάντως θα πρέπει να αναφέρουμε και πάλι εδώ ότι η διανομή πρέπει να γίνει με διαφάνεια και σ' αυτό πρέπει να βοηθήσουν όλοι οι φορείς του χωριού μας δηλαδή Κοινοτικό Συμβούλιο, Σύλλογοι, συνεταιρισμοί κλπ., αφού πρώτα δοθεί προτεραιότητα στις κτηνοτροφικές οικογένειες που επιθυμούν ν' αποκτήσουν οικόπεδο.

Η υπόθεση των οικοπέδων είναι κοινή υπόθεση όλων μας και γι' αυτό όλοι πρέπει να βοηθήσουν προς τη σωστή κατεύθυνση.



Εμείς και πάλι πιστεύουμε ότι σύντομα θα θγουν και άλλα οικόπεδα ώστε να καλυφθούν σχεδόν όλες οι αιτήσεις που μέχρι τώρα έγιναν.

Για περισσότερες όμως πληροφορίες θα πρέπει να απευθύνεστε στον Πρόεδρο της Κοινότητας.